100 jaar onderwijs in Ottersum

100 jaar onderwijs in Ottersum

Van kroontjespen tot stabilovulpen

Van aap, noot, mies naar Pim, Frits en Ida, tot: boom, roos , vis

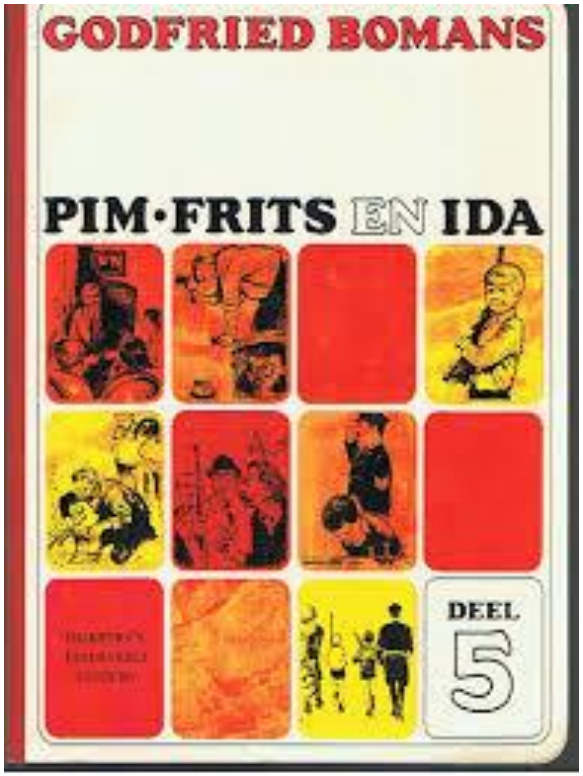

Van oude schoolbank tot moderne ’meegroeistoel’

Van krijtbord tot digibord

Van blokkendoos tot computer

Schoolteam Ottersum…1914

Schoolteam 1914 - 1918

* Jan van Bommel uit Bergen: hoofd der school
* Meester Gradje Arts
* Mej. A. Michels uit Gennep

* Van Bommel: commies-soldaat, werkte halve dagen
* ‘s Middags deuren open, orde handhaven (meester)

Schoolklas 1914

O.L. School
Ottersum.
No 2.

O.L. School
Ostersund.
No 1.

Joseph Smeets
1874 - 1941

1 = Opa (Joseph) Smeets Hoofdonderwijzer te Ottersum 2 = Oma (Bertha) Smeets-Klerck 3 = Zus (Maria) Smeets 4 = René Smeets 5 = Tonnie Smeets 6 = Harrie Smeets 7 = Griet Smeets 8 = Jules Smeets 9 = Sjef Smeets 10 = Dries Smeets

Oma Smeets met haar 11 kinderen, vlnr (staand): 2. Zus (Maria), 3. Heeroom George, 1. Oma zelf, 4. Greet, 5. Tonnie (van de Heijenseweg), 6. René, 7. Heeroom Harrie;
vlnr zittend:
12. Dries, 11. Sjuul, 10. Frans die later in Gennep het plein voor het gemeentehuis maakte/ontwierp, 9. Trees en 8. Heeroom Sjef.
(Deze foto dateert van augustus 1950).

Meester Smeets
Vooruitziende blik
‘Dacht verder …’

* Leerde de kinderen Duits
* Gaf de jonge boeren les, ook buiten schooltijd
* Gaf lezingen over onderwijs
* Directeur van de Boerenleenbank (onbezoldigd)
* Schreef boekjes voor onderwijs: ‘Kennis der natuur’ (Uitgebracht door Malmberg Den Bosch)
* Werkte mee aan het binnenhalen van de Nijmeegse Universiteit
* Deed veel voor RKSP (Roomsch Katholieke Staatspartij)

De jaren 20-tig

* Meester Smeets collecteerde, bedelde, colporteerde, expliceerde onvermoeid en onvermoeibaar voor het tot stand komen van de Katholieke Universiteit. De Ottersumse boeren begrepen het allemaal niet zo, maar omdat Meester Smeets het vroeg, kwamen ze royaal met hun beurs voor de dag.

‘An den Fuchs’

Fuchs du hasst die Gans gestolen,
gibt die wieder her!
Sonst wirdt dich der Jäger holen
mit dem Schiessgewehr.

Hij tekende een varken op het bord en schreef eronder

‘Ik lig droog, ik ben gauw vet’

*Meten: de grootte van een hectare

*Legde proefveldjes aan: met keurige witte bordjes

*’Ottersumse rogge’: bestand tegen het roggeaaltje

* Leerde hoe te zaaien

Melkcursus 1928

Vakbond: ongeveer 1936

Gezag van meester Smeets

* Een zwaar gebouwde ongetemde boer van de Milsbeek kwam de klas binnen, zonder kloppen, bij Meester Waringa. Hij was woedend, wild en hevig verontwaardigd. Meester Waringa had zijn Pietje geslagen, en hij zou wel eens laten zien, wie er nu geslagen zou worden. De man ging brullend te keer en Meneer Waringa's gezicht trok witjes weg. Wij, de klas, zaten gespannen te wachten op meer. Maar er kwam niet meer. Papa had het getreiter gehoord, en kwam op de hem eigen rustige manier de klas binnen.

* Nu heeft ieder schoolhoofd wel een aureool van gezag om zijn hoofd zweven, alleen al vanwege de functie, maar bij papa was het beslist meer. We zagen Meester Waringa kleur terug krijgen. De boer zweeg. Het was alsof papa het wonder van het stillen van de storm imiteerde. 'Er ontstond een grote stilte'. Hij nam de boer mee, de klas uit, naar de gang, en daarmee was praktisch alles voorbij.

†

PAX

HERMAN JOZEF SMEETS

echtgenoot van

Bertha Klerckx

werd geboren te Maasbracht 20 September 1874. Voorzien van de H. Sacramenten, overleed hij in het Canisius-ziekenhuis te Nijmegen op Witte Donderdag 10 April 1941.

Hij was lid van de derde Orde van S. Franciscus en van de H. Familie.

Hij stierf, zooals hij leefde, in eenvoud; God had hij lief boven alles en zijn naaste als zichzelf. Hij was rechtvaardig en kende geen eigenbelang; alles was voor zijn dierbaren. In zijn laatste uren, temidden van zijn geliefden, mocht hij de troost genieten van den bijstand van zijn priesterkinderen die hem zooveel danken.

Naar een zijner laatste woorden, beveelt hij zich bijzonder aan in het gebed der menschen van Gennep en Ottersum, voor wie hij nooit ophield te bidden.

Mogen de engelen en heiligen en al zijn hemelsche vrienden hem geleiden tot de aanschouwing van zijn Heer Jezus Christus, dien hij liefhad met hart en ziel.

H. Hart van Jezus, zegen ons huisgezin.

Maria, zonder zonden ontvangen, bid voor ons, die onze toevlucht tot U nemen.

H. Jozef, bid voor ons.

de tekst onder het prentje luidt:

QUO ABIIT DILECTUS TUUS, O PULCHERRIMA MULIERUM?"
Waar is je geliefde gegaan, O meeste eerlijke onder vrouwen?

De ’zevende klas’

* In sommige gevallen bestond er ook een zevende en zelfs achtste klas, bedoeld om leerlingen op school te houden tijdens de leerplichtige periode. Dit was eigenlijk een verlenging van de lagere school.
* Veel jongens gingen b.v. op een boerderij werken
* Meisjes: in ‘betrekking’ (werken in een huishouding, winkel)

Voor 1933
School: Ottersum, Milsbeek, Ven-Zelderheide

* Na schooltijd: leerkracht fietste mee om de groepen uit elkaar te houden: Aaldonk, De Panoven, Milsbeek
* In de jaren dertig: eigen scholen
* 1933: School Ven-Zelderheide, Milsbeek: 1932?
* Schoolbestuur: tot in de jaren 90: Ottersum/Ven-Zelderheide

Allemaal naar dezelfde school

Leerlingen voor schoolgebouw, links achter oude burgemeesterswoning

Uit de oude doos:
Circa 1904: zonder zuster: mocht niet van de orde

1921: Juf Goossens. Juf Chirovsky

1928: Juffrouw Bollen

Jan van Rens
1929 - 1974

* Volgde meester Smeets op
* Zorgde er voor dat de Maasbrug in Gennep er kwam
* 1958: Samenvoeging jongens- en meisjesschool
* 1968: Bouwde de lagere school aan De Brink
* Lid van Stichting Limburgs Genealogisch Oudheidskundig Genootschap
* Gaf ‘bijles’
* Klassenverschil/standsverschil

Schoolreis

FIBO – Beeldonderwijs/schoolradio
Eind jaren vijftig/jarenzestig

Filmstrips (beetje rood)

* Vooral zaakvakken, maar ok godsdienst
* Werden in De jaren zeventig veel verknipt en het werden dia's
* Geregistreerd in het documentatiecentrum

1956: Afscheid Pastoor van Laer

Jan van Rens 1958/1959

Schoolteam in 1960

‘School om van te griezelen…’

Maas- en Niers

Blad voor Noord-Limburg, Oost-Brabant en Zuid-Gelderland

Dinsdag 4 juni 1968 122e Jaargang nr. 40

„Mogelijkheden om van te griezelen”

Lagere school van Ottersum geopend

De voorzitter van het schoolbestuur, pastoor A. Geurts, met burgemeester Mr. Berger en het hoofd der school, de heer van Rens, voor het schoolgebouw te Ottersum

„Deze school heeft mogelijkheden om van te griezelen" aldus het hoofd van de lagere school te Ottersum, de heer van Rens, bij het beantwoorden van de vele sprekers, die aanwezig waren bij de opening van de nieuwe school te Ottersum. En inderdaad menen wij deze woorden te mogen onderschrijven. Het schoolgebouw, uitgevoerd in systeembouw, door de fir-

School: systeembouw

* Na tien jaar…1978
* Lekkend dak: nieuw dak
* Verwarming : in kasten: functioneerde niet
* Puien van de zijkanten: niet sterk genoeg
* Schoolbestuur bedonderd???
* 16/17 april 1988: ‘In de brand, uit de brand?’

Processie in 1974 met meester van Rens

Meester Smits

* Was er voor het dorp
* Gaf les aan de verpleegstersopleiding en landbouwschool
* Medeoprichter Jeugd vierdaagse in 1957
* Voorzitter: zangvereniging, Ottersumsbelang
* Cultureel adviseur bij KPJ
* Leider van een muziekgroep: trad op voor de radio
* Gaf gratis ‘bijles’

1960: Spreekt de lopers van de Jeugd vierdaagse toe

1974: Televisie: ‘Stuif es in’

Het afscheid na 40 jaar: geridderd

Afscheid van A. Smits

na veertig jaar onderwijs in Ottersum

OTTERSUM – Op vrijdag 29 april a.s. zal de heer A.Smits, na veertig jaar onderwijs aan de school in Ottersum, afscheid nemen. Op die dag zal er om tien uur een H.Mis van dankbaarheid worden opgedragen voor en door de schoolkinderen.
Des middags is er dan een afscheidsfeest opgezet voor de kinderen.

Des avonds van 7 tot 9 uur biedt het schoolbestuur de scheidende leerkracht een afscheidsreceptie aan in zaal Hendriks.

De heer Smits begon zijn loopbaan in Ottersum in 1937 als "kwekeling met akte".
Nadat hij in de oorlog was getrouwd en zich in 1947 metterwoon in Ottersum vestigde heeft hij zich in velerlei opzicht voor de Ottersumse gemeenschap ingezet.
Het jeugdwerk trok hem bijzonder aan en al spoedig kreeg Ottersum een afdeling van Jong Nederland.
Door zijn medewerking aan de Landbouwschool te Ottersum had hij ook belangstelling voor de boerenjeugd en jarenlang was hij kultureel adviseur van de K.P.J.
Van de gemengde zangvereniging was hij vele jaren voorzitter en deze vereniging heeft zijn verdiensten erkend door hem te benoemen tot erelid.
Zoals het vroeger normaal was in een kleine gemeenschap werd een onderwijzer in vele zaken betrokken.
Als voorzitter van Ottersums Belang, een organisatie, die alles wat coordineert in de gemeenschap, stimuleerde hij tal van aktiviteiten in de gemeenschap.
Een daarvan was de bekende Ottersumse jeugdvierdaagse, in de loop der jaren uitgegroeid tot een waar wandelfestijn voor de jeugd in de streek.
Op Maria-Roepaan werkte hij rond tien jaar mee aan de opleiding van de verpleegsters. Hij was daar ook de oprichter van de karnavalsvereniging "De Ziepkneutjes", die jaarlijks voor de kinderen wat toepasselijke feestje op touw zet.
"Een bijzonder leuk werk om voor deze kinderen iets te kunnen doen", aldus de heer Smits, die ere-vorst is van deze vereniging.
"Bij het afscheid van de heer J. van Rens als hoofd van de school heb ik tegen de toen nog resterende tijd wel wat opgezien, maar door de taktische aanpak en omgang van het nieuwe schoolhoofd, de heer G. Rouschop, is dat allemaal erg meegevallen. Er was een prettige samenwerking met het nieuwe schoolhoofd, een stelling, die volledig door de heer Rouschop wordt bevestigd".
De laatste jaren zijn voor de heer A. Smits, als gevolg van zijn reumaaandoening, niet altijd even gemakkelijk en prettig geweest.

Veertig jaar heeft de heer Smits met grote toewijding gewerkt aan de vorming van de Ottersumse jeugd. Ofschoon reeds vanaf 1 januari niet meer aan de school verbonden, kan het officiele afscheid eerst op 29 april worden gevierd. We twijfelen er niet aan, of de Ottersumse gemeenschap zal de door het schoolbestuur geboden gelegenheid zeker aangrijpen om haar belangstelling te tonen bij dit afscheid, een belangstelling, die de scheidende leerkracht zeker heeft verdiend.

ter en enkele jaren was hij voorzitter van het oudercomité.

burgemeester G.v.d. Veer de medaille Oranje Nassau in goud.*

De Ottersumse gemeenschap nam afscheid van „Meester'' Smits

OTTERSUM – Op een wel zeer spontane wijze heeft de Ottersumse gemeenschap afscheid genomen, na veertig jaar onderwijs aldaar, van "meester" Smits.
Des morgens werd er voor en door de kinderen een H.Mis opgedragen, waarbij de teksten waren geschreven door de kinderen.

Des middags was er een feestelijke middag voor de jeugd van 4 t/m 12 jaar.
Een afwisselend programma was opgesteld, waarin medewerkte de Little Music Monkeys. De kleuterschool bracht een zanghulde en de klas van juffrouw Corry een musical. Het kinderkoor o.l. van meester Huijs zong een potpourri en de meisjes van de zesde klas o.l.v. juffrouw Fijnaart bracht "Ot en Sien."

* Druk bezochte receptie

Des avonds van 7 tot 9 uur was er een afscheidsreceptie, aangeboden door het schoolbestuur. De enorme toeloop op deze receptie heeft een duidelijk bewijs geleverd, dat dat het werk van "meester Smits" gedurende veertig jaar door de Ottersumse gemeenschap is gewaardeerd. Vele collega's kwamen hun gelukwensen aanbieden. We moeten ons beperken tot de hoogtepunten van deze avond.

* Gelukwensen van schoolbestuur

Namens het schoolbestuur sprak de heer C. Epskamp, die de veertig jaar onderwijs van meester Smits samenvatten als volgt: "En zijn roen verspreidde zich van straat tot straat, van dorp tot dorp, van stad tot stad."
"Veertig jaar maatschappelijke ontwikkeling van zeer dichtbij, niet alleen meegemaakt, maar bewerkt en gemaakt. Dat doe je als je niet zo maar aan school staat," aldus de sekretaris van het schoolbestuur. "Je moet gevoelig zijn voor wat er leeft in het kind, leeft in het gezin van het kind, in de club, in de buurt, in de vereniging en in de kerk van het kind. Dan kun je het veertig jaar volhouden, ja zelfs meer als je fysieke krachten je niet in de steek hadden gelaten."
Het bestuur van de stichting katholiek onderwijs heeft deze gelegenheid aangegrepen, om vandaag een wat uitgebreid "dank je wel" te zeggen. Wij doen dat nu eens in het bijzijn van je vrouw, van je kinderen en de velen die je goed kennen, want een school met zulk een leerkracht, die aan vele jongens en meisjes een klimaat en sfeer biedt, waarin ze het geheim van de levenssnit leren kennen, daarvoor moet de leerkracht wel iets in zich hebben. Dat geheim is de humor, jouw humor."
Tegen allen, die tegenwoordig zeggen: "Ik zie het niet meer zitten," zou de heer Epskamp willen zeggen: "Ga eens naar meester Smits, dan zie je het weer zitten."
De dank van het schoolbestuur werd onderstreept door de aanbieding van een driepoot, wat het verlengstuk was van het kado van het personeel.
Ook mevrouw Smits werd dank gebracht en gewaardeerd als een uitstekende gastvrouw. Voor haar waren er bloemen.

* Eremedaille in goud

Na de serenade, die de Gemengde Zangvereniging en de Harmonie hadden gebracht, was het woord aan burgemeester Berger. Hij releveerde het vele werk van de heer Smits voor de Ottersumse gemeenschap en dat werk is ook elders bekend geworden. Hij deelde mede, dat het H.M. de Koningin had behaagd hem de eremedaille in goud te verlenen, verbonden aan de Orde van Oranje Nassau, een onderscheiding, die door de volle zaal met een applaus werd onderstreept.

'Meester Smits' neemt afscheid van Ottersum

„De morgens zijn 't ergste"

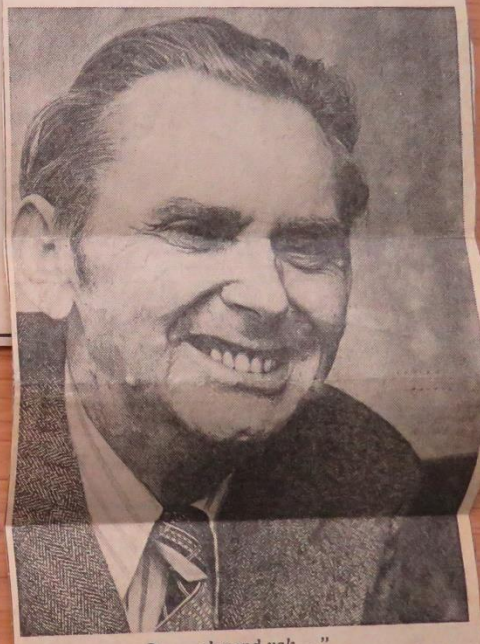

● „...slopend vak..."

OTTERSUM – Een actieve man – van oorsprong Gennepenaar – in onderwijs en Ottersumse gemeenschap neemt – althans wat dat betreft – afscheid van Ottersum. Na 62 jaar – waarvan 40 in Ottersum – moet „meester" Smits zich neerleggen bij het feit dat de geest nog wel wil, maar het lichaam niet meer mee kan. „De morgens zijn het ergste", zegt hij daarzelf over.

Kwakkelde hij de laatste 10 jaar met reuma, oktober vorig

bare school of de werkbank klaargestoomd.

Jeugdwerk

Daarnaast zette hij zich in de afgelopen 40 jaar in voor de Ottersumse gemeenschap. Met name het jeugdwerk trok hem bijzonder en door zijn toedoen kwam in Ottersum de afdeling Jong Nederland tot stand.
„Meester Smits" gaf vele jaren zijn krachten aan de KPJ, de gemengde zangvereniging,

De Zandmannetjes: jaren 50/60

* To Hölscher (Helmond)
* Typisch ‘Roomsche’ sfeer
* Voor alle klassen
* 16 maal herdrukt
* Rooms-Katholiek gezin met 6 kinderen:

Jan, Jo, Frits, Corrie, Joost en Pim

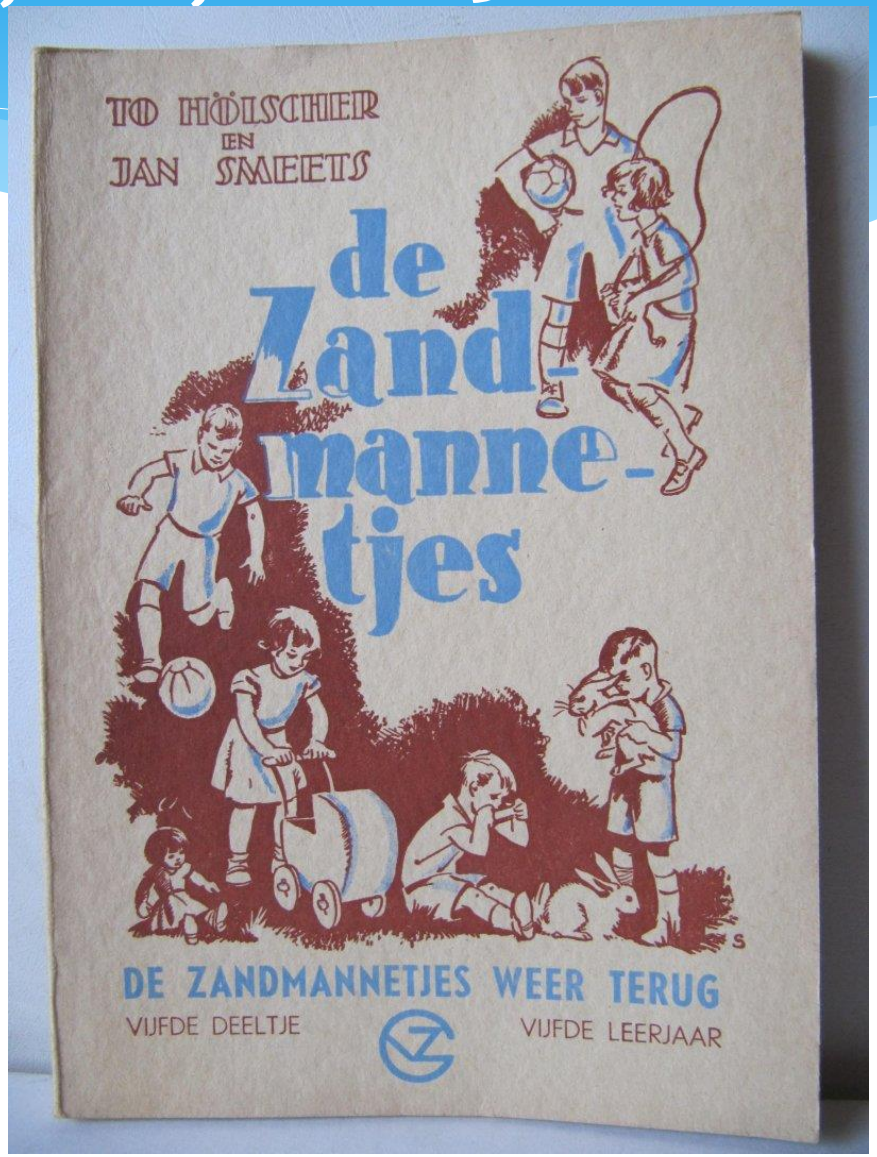

Juf Goossens
van 1921 - 1967

ROOMSCH KATHOLIEK BIJZONDER ONDERWIJS

AKTE VAN BENOEMING

MODEL, VASTGESTELD DOOR DEN NEDERL. R. K. SCHOOLRAAD

[1]) Het R. K. Schoolbestuur v/d. H. Joh. De Doper te Ottersum Dorp A 15.

BESLUIT

met ingang van 1 Juni 1921 voor vast

~~voor het tijdvak van~~ ..... 19 ..... tot en met ..... 19 .....

te BENOEMEN tot ONDERWIJZER(ES) aan de [2]) R. K. Meisjesschool te Ottersum Dorp A 7

[3]) Goossens C. W. F.

geboren den 27 Juni 1902 te Gennep,

wonende te Gennep Rijksweg,

en zulks op de voorwaarden, vervat in de volgende artikelen.

ARTIKEL 1.

In de volgende artikelen is, voor zoover de zin der bepalingen dit toelaat, met onderwijzer ook bedoeld onderwijzeres.

ARTIKEL 2.

De onderwijzer zal zich beijveren aan alle eischen te voldoen, welke redelijkerwijze mogen gesteld worden aan den onderwijzer eener Roomsch Katholieke bijzondere school.

ARTIKEL 3.

De onderwijzer zal een christelijk [illegible]

Herinneringen

* Gaf jarenlang les in de eerste klas: meisjesschool
* Ze leerde de kinderen biechten
* Voorbereiding op de Eerste Heilige Communie: gebruikte prachtige bijbelplaten (flanelbord)
* Ging met juf Pubben naar Lourdes: alle kinderen kregen een echte Lourdesmedaille

De nonnen in ‘t Stepke

* Zuster EMMALIA (‘Zuster Maal’): hoofd der school van 1931 tot 1956
* Zuster THEODORIE: kleuterleidster (1945 – 1951)
* Zuster BONAVENTURA: handwerklerares van 1955 – 1958
* Zuster FARILDA: kleuterleidster (1922 – 1926)
* Zuster ELIDIA: onderwijzeres (1930 – 1944)
* Zuster ADOLFA: hoofd der school (1956 – 1958)
* Zuster IRMBERTA: kleuterleidster (1926 – 1941)
* Zuster HELENI: kleuterleidster (1951 – 1958)
* Zuster ASCELINA: onderwijzeres (1897 – 1903)
* Zuster GERFRIEDA: handwerklerares (1893 – 1896)

Kleuterschool: 1954
Zuster Leny

Klas van Zuster ADOLFA (1958)

Zuster ELIDIA met bellemannetjes
Zuster Emalia, kaplaan Cremers (Blitterswijk)

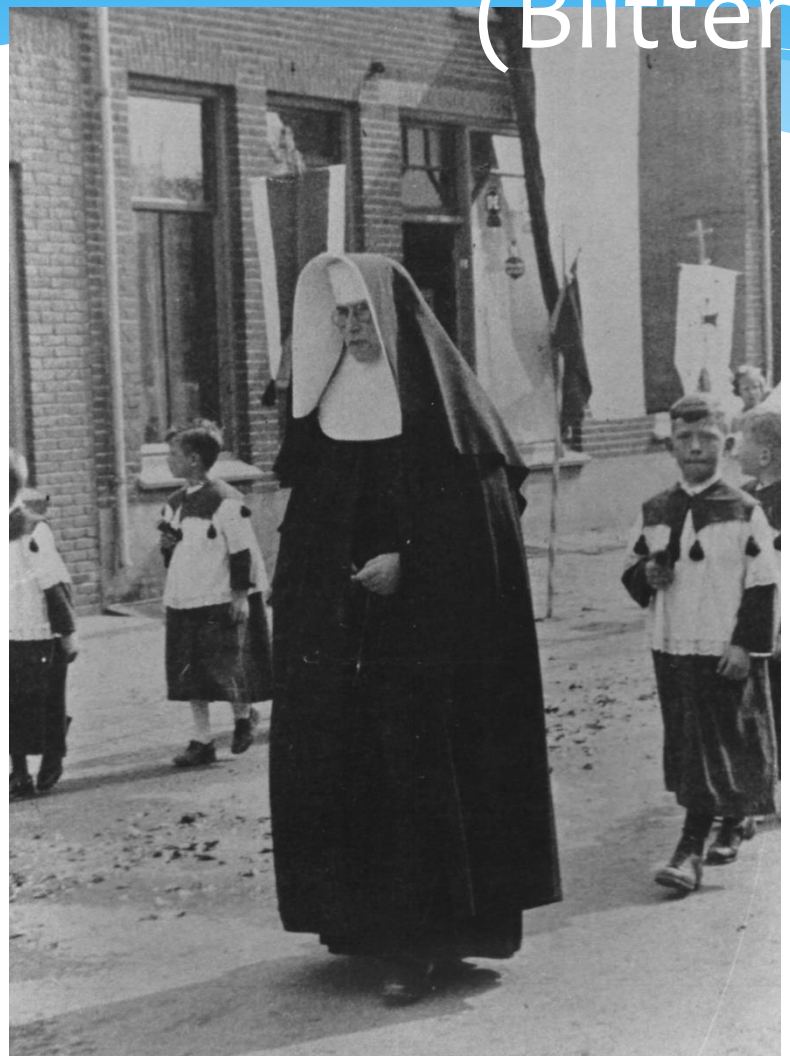

Foto's: Kleuterschool 1958

Kleuterschool: ‘Optreden als elfje’

1958

2de klas 1961: Juffrouw Rutten

Tweede klas: 1961

Op de speelplaats: 1961

Klas 3: 1962: Meester Jacobs

Onrecht: klas 5 en 6
Midden jaren zestig

* Jongens: gymnastiek: sporten op het voetbalveld.
* Meisjes: handwerken op school: bal breien met vier naalden, schortje naaien met de hand

Afrika: ‘Het zwarte werelddeel’ (1950 – 1965)

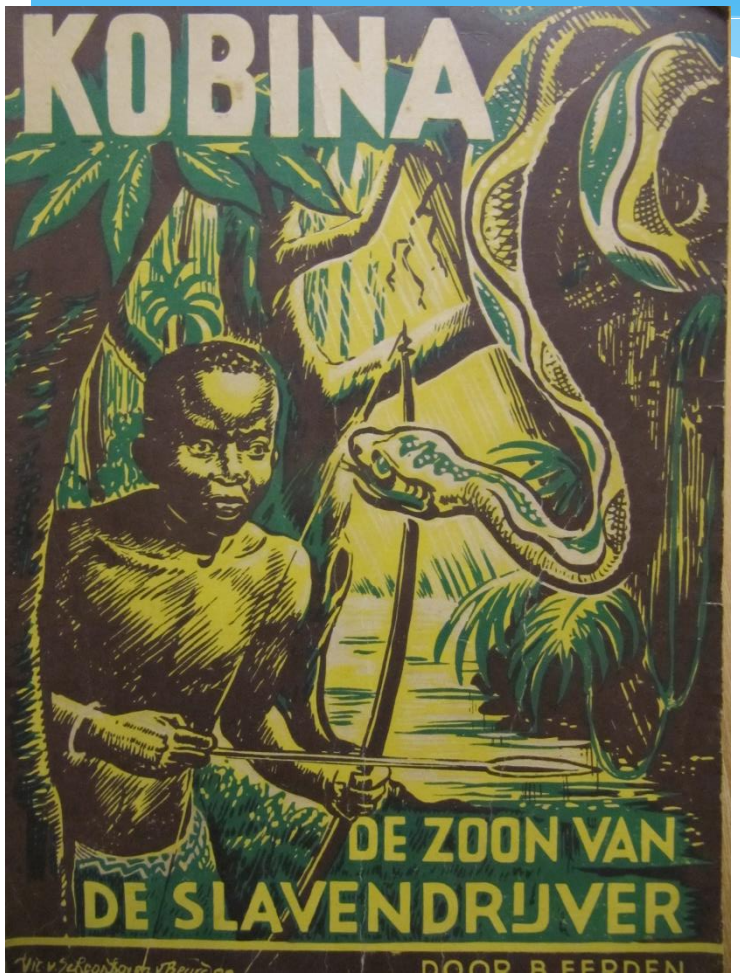

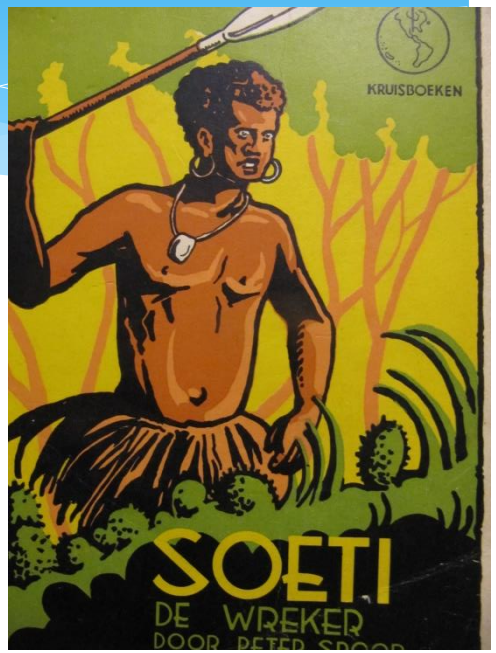

Missiepater

* Kwam in de vijfde en zesde klas: sprak over de missie.
* Doel: jongens opleiden tot pater
* Dan hadden ze Afrika al weer gehad bij aardrijkskunde

* Leesboeken: geschreven door paters.

Verantwoording leesboekjes (1960)

“Toch bestaat de slavernij nog aan de Goudkust: de slavernij van diepgewortelde heidendom. Miljoenen negers leven nog in bijgeloof en zedenbederf, en maken zich moeilijk los van hun fetish (= bijgeloof)…”

“Voor flinke, Nederlandse jongens is hier een taak weggelegd, die hun de hoogste en de heiligste bevrediging zal schenken: de taak van missionaris…”

Aardrijkskunde: jaren zestig

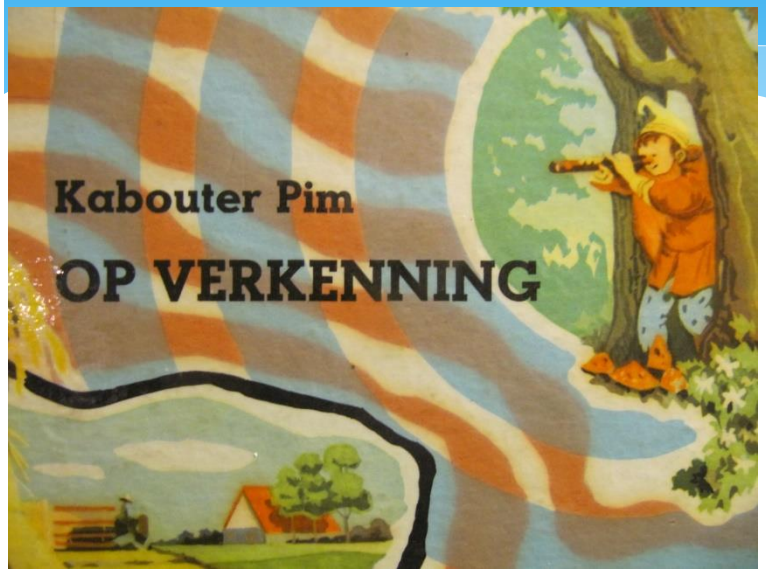

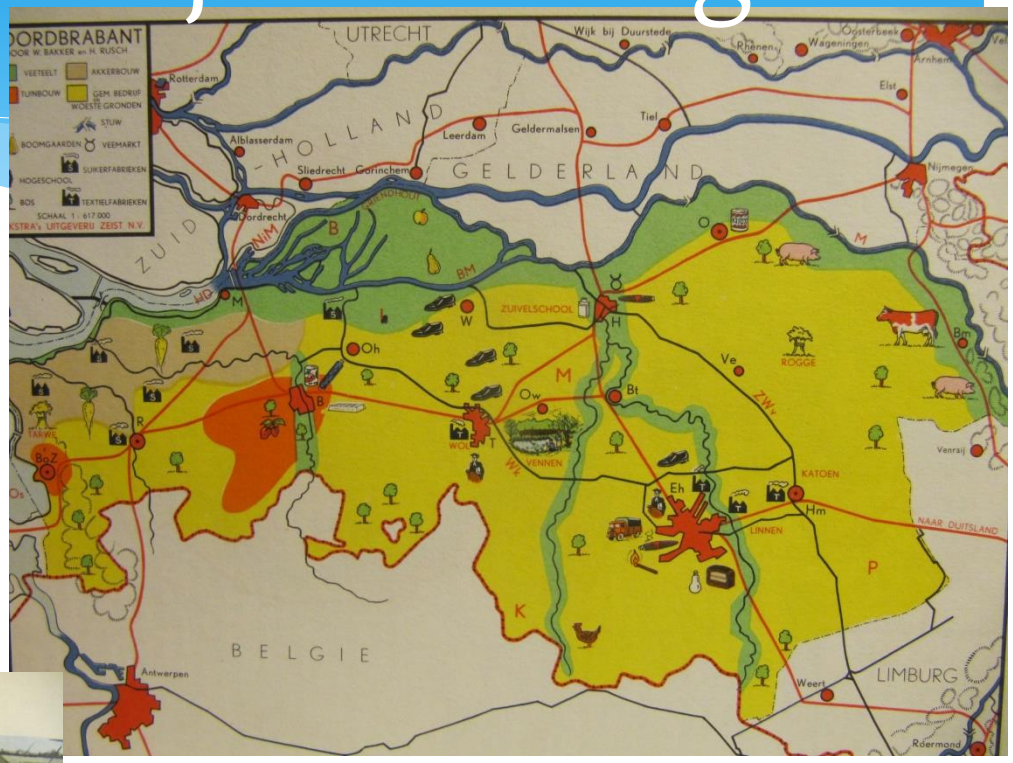

1. O, o, wat een slecht weer!

Boer Mertens zit in de keuken bij het vuur.
De kinderen zijn al een hele tijd naar bed.
Daar in die hoge leunstoel zit de boer en
rookt een pijp. Tegenover hem ...

op het erf heeft gelukkig niets g...
En de buitendeur van de stal piepte ...
Nu gluren ze met hun tweetjes n...

Rekenen

* 5 uur per week
* Ongeveer 20% van de schooltijd
* Van ‘koopmans’ rekenen tot inzichtelijk werk
* Links ‘Geef acht’1964, rechts ‘Nieuw Rekenen’ 1974

Wat een sommen!

b. Reken uit het hoofd uit $98 \times 0{,}375 =$

c. Een arbeider verdient per uur *f* 1,45. Hij werkt 8 uur per dag. In 1 jaar werkt hij 280 dagen. Na 10 jaar krijgt hij 10 ct per uur opslag. Bij het indiensttreden heeft hij zich laten verzekeren en moet daarvoor jaarlijks $3^1/_2$% van zijn loon afdragen.
Na 20 jaar krijgt hij een ongeluk en wordt invalide. De verzekering betaalt hem jaarlijks 80% van de gestorte som uit.
Hoeveel trekt hij nu elke maand? (Naar boven afronden op hele guldens).

Taak 12 **Hoeveel mensen wonen er gemiddeld?**

A § 2

1. Een eiland is 100 ha groot. Op dat eiland wonen 400 mensen. Gemiddeld wonen op 1 ha .. mensen.

1 ha	.. mensen
100 ha	400 mensen

2. Een eiland heeft een oppervlakte van 3 km². Op dat eiland wonen 750 mensen. Gemiddeld wonen daar op 1 km² .. mensen.

1 km²	.. mensen
3 km²	750 mensen

3. De N.O.-Polder is groot 480 km². Er woonden ongeveer 31.000 mensen. 1 jan. 1969 Hoeveel mensen woonden er gemiddeld op 1 km²? (afronden).

4. De provincie Groningen heeft een oppervlakte van 2300 km². Er woonden ongeveer 510.000 mensen, per 1 jan. 1969. Gemiddeld woonden in Groningen op 1 km² ongeveer .. mensen (afronden).

2015: Rekenonderwijs

Een aantal klassen: 1960

1960

Juf Goossens 1960

Schoolreis 1963

50 jaar geleden: Ommezwaai rond 1970

* De wat ‘stoffige’ jaren 50- en 60-tig liggen achter ons
* Vooruitgang, meer salaris, andere invulling vrije tijd
* Scholen: schoolbanken verdwijnen, gemeenschapsruimte, handenarbeidruimte
* Nieuwe inzichten, andere methodes, creatieve vakken doen hun intrede
* Andere bouw van scholen, andere inrichting van lokalen

Nieuwe tijden
‘Veilig leren lezen’

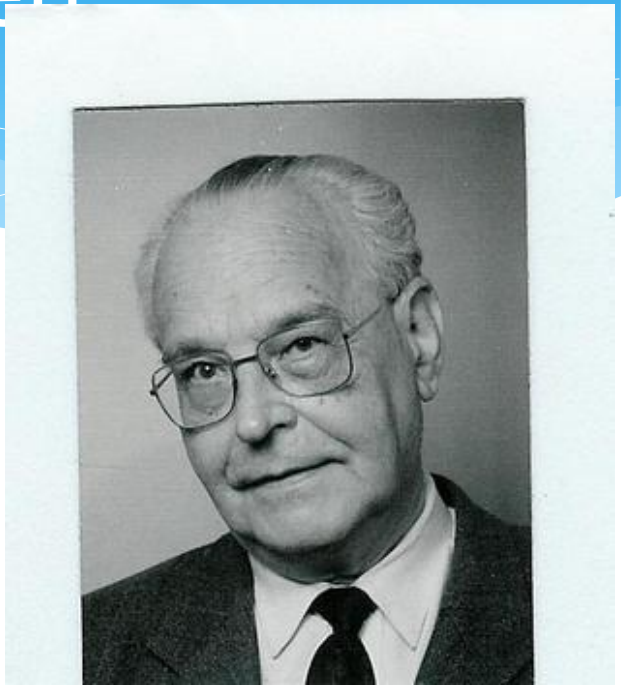

* Rond 1970
* Frater Ceasarius Mommers
* 1925 - 2007
* Werkte 24 jaar aan de Radboud Universiteit in Nijmegen
- Collega van Cor Aarnoutse (begr. lezen)
- Methode Caesar: VLL (= Veilig Leren Lezen): boom-roos-vis
- Wordt nu op meer dan 95% van de Nederlandse basisscholen gebruikt

50 jaar geleden: ook in Ottersum: Intussen leert bijna de derde generatie hiermee lezen

Team St. Jozefschool 1972

Zus Lueben 1908 – 1996
Met haar man Teun Metselaars

Zus Lueben: 1973 - 1974

De tijd gaat verder: 1975

1978

Mijn eerste groep 1978/1979

Festivals: 1978, 1980 en 1982

* 1978: Scholenfestival: levert 5000,- gulden op!
* 1980: Voorjaarsfestival:
* 1982: Knalfestival:
* Doel: geld voor extra's op school
* Filmprojector met geluidsinstallatie
* Boeken voor een schoolbibliotheek
* Ludiek: veiling, rommelmarkt, wagenspel, verkoop pluimvee (gekleurde kippen), feesttent, enz.

Knalfestival

Wagenspel: 1982
38 jaar eerder ook al
‘Knalgas’

Spelers
Coryfee: Teun Metselaars

Het team in 1979

‘In de brand, uit de brand?’

* 1985: samenvoeging kleuter- en lagere school
* De basisschool: groep 1 t/m 8 (het woord ‘klas’ verdwijnt!). Nieuwe naam: Jozefschool wordt ‘De Brink’
* Ottersum: samenvoeging: gebouwen te ver uit elkaar.
* Lagere school: te slecht, bood geen mogelijkheden
* ‘De Woelige Brink’: te klein, te veel verbouwen.
* Alternatief: Nieuwe school? Geen geld.
* Redding?: 17 april 1988?

Tijdens de brand 17 april 1988

In Gennep… (juni 1988)

School in ‘t Stepke: 2 jaar

Het onderwijs ging ‘gewoon’ door
Twee prijzen tijdens de atletiek

Twee eerste prijzen bij de LSA het jaar daarop

De bouw: Het duurt lang….

Heien eerste paal
23 oktober 1989

Volop bouwen

Opening oktober 1990

Alle leerlingen tijdens de opening

Team 1990

Tentoonstelling ‘Vroeger en nu’ (1995)

Enkele jaren later (1998)

Een van de oudste foto's van Ottersum

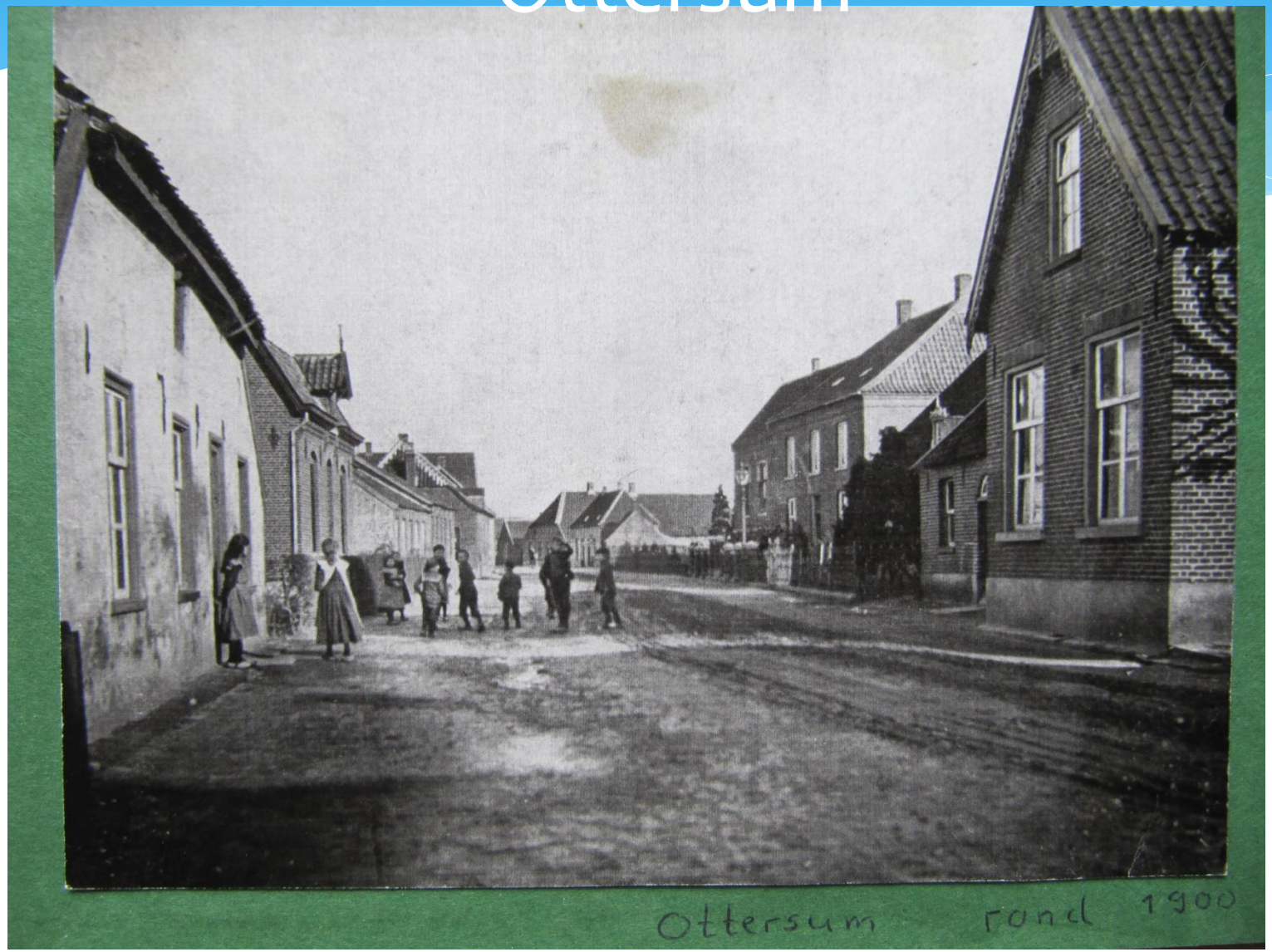

1996: Terug in ‘t Stepke
‘De allerlaatste klas’

Schoolklassen

Nog even terug naar enkele oude schoolklassen.

Nog een blokje oud-leerlingen

1960

1973 - 1974

een klassenfoto van de kleuterschool in Ottersum. Volgens mij is dit het jaar 1973 – 1974.
Ik ben het jongetje helemaal rechts onderin met het zakje in mijn hand met daarin een banaan. (Mijn naam is Arjan van Ommeren.)
Verder denk ik nog te hekennen helemaal links bovenin op de plank Lucas Goemans en daarnaast Floortje.

Juffrouw Heleen: eerste klas: 1980

1932: Juf Lueben en juf Pubben

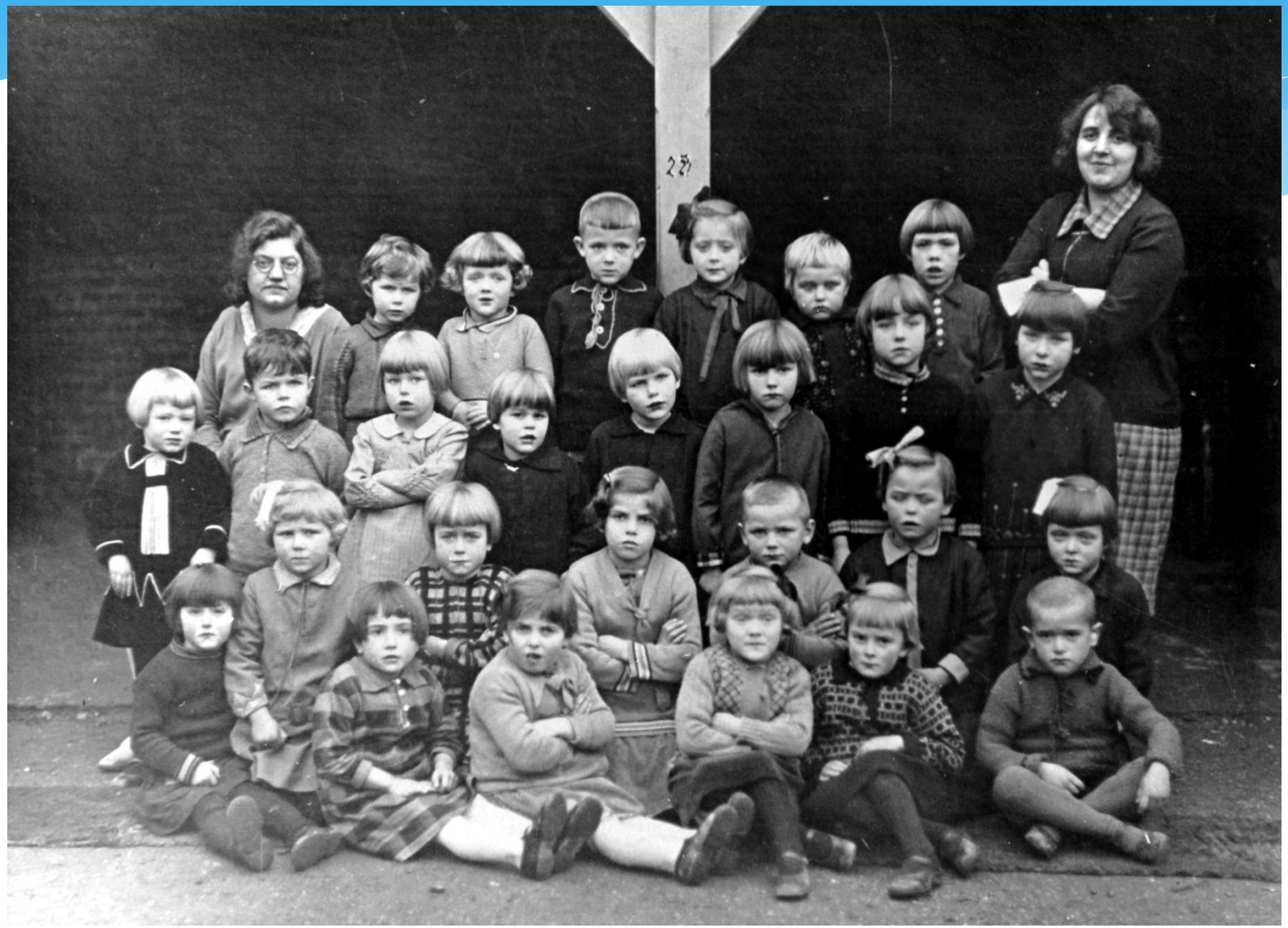

1980

Paul Seeger: stond 43 jaar voor de klas

Meester Hermsen: jaar ?

Wat herinneren kinderen zich: Van de laatste 40 jaar?

Op 3 De schoolreis

Op 2 De Bonte Avond

Met stip op 1 Het schoolkamp

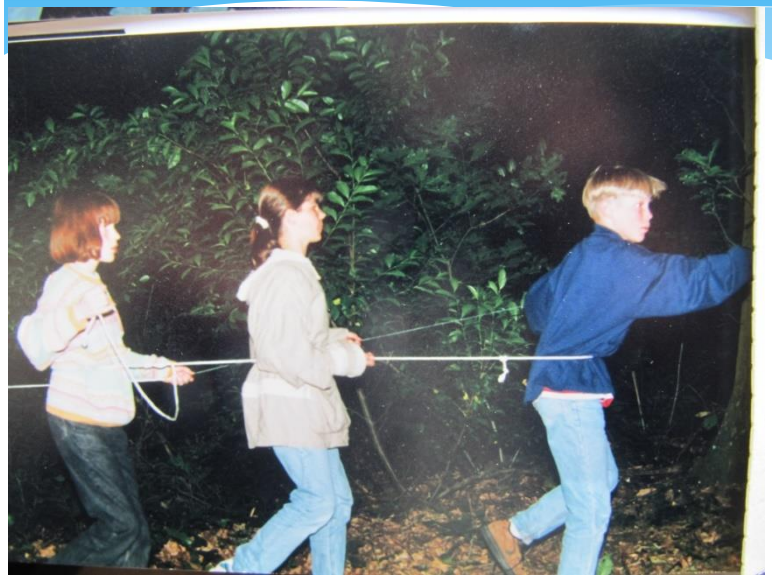

De school nu

100 jaar Onderwijs

Schoolteam ongeveer 1910

Bedankt voor uw belangstelling